臺灣日日新報 夕刊
三月十六日
夕刊定價一部二錢
編輯兼發行人 佐々木 … 發行所 臺北市榮町四丁目廿二番地 臺灣日日新報社
基隆支局 臺中支局 臺南支局 花蓮港支局 大阪支局 東京支局

無修正で通過

總動員法案 政民意見一致

【東京十六日發同盟】國家總動員法案の取扱方を一任された政民兩黨折衝委員會は十五日午後五時三度開會、瀧總裁を招致して種々協議の結果政府の意を諒とし原案を無修正にて通過せしむるに意見一致し十六日午前一時十分散會した、茲に長期に亙つた質問戰で揉みに揉み政局の前途に危惧さへ懷かしめた總動員法案も無血で衆議院を通過するに決定した

法案修正に同意し難きも審議會の構成に就ては主として貴衆兩院議員を任命することとしその趣旨は本會議又は委員會に於て明確ならしめるとの正式回答を齎したため折衝會は之に一道の曙光を認め、政府の誠意を諒とし原案を無修正にて通過せしむべしといふに意見の一致を見十六日午前一時十分散會した

一、陸軍刑法中改正法律案外一件を委員附託とし
一、軍馬資源保護法案
一、日本產金振興株式會社法案外一件を委員會報告通り可決
一、支那事變に際し召集中の者の選擧權及び被選擧權等に關する法律案(衆議院提出)を委員附託とし最後に請願十四件を採擇に決し午前十一時二十三分散會

昨夜の折衝會議

【東京十六日發同盟】國家總動員法案取扱方を一任された政民兩黨折衝委員會は十五日午後五時三度開會、總動員法案委員會の審議の經過に就て檢討を試みた結果
一、本法施行の時期
一、戰時又は戰時に準ずる事變の範圍に就き
一、本法と國防法との關係
一、第二十一條規定の業務の範圍
一、第五十條總動員審議會の構成等の諸點に亙り政府の答弁が不十分であつて議論を挾む餘地あることを發見、殊に第五十條の委員會の構成は本法運用上至大の關係があるので同九時に瀧總裁を招致して質したるに對し瀧總裁は問題の重大性に鑑み即答を避け直ちに離席して近衞首相と會見協議した結果

貴族院も大丈夫 相當論難はあつても

【東京十六日發同盟】國家總動員法案は衆議院を無修正で可決され十六日中に貴族院送付を見ることとなつたが同法案に對し貴族院各派は問題の第五十條第二十一條との關聯及び幾多の重要事項を勅令に委任した點に就ては衆議院の審議において充分盡されてゐないとして相當難色を示してゐるが衆議院で無修正可決を見れば已むを得ずとしてゐるから細部法理論及び政治上の兩方面から相當突込んだ論難が加へられるであらうが結局無修正成立を見ることは明らかである

貴族院本會議

【東京十六日發同盟】十六日の貴族院本會議は午前十時十九分開會
一、臨時通貨法案

軍事費可決の刹那

貴族院本會議は十二日午前十時開會劈頭臨時軍事費追加豫算、十二、十三年度追加豫算等六件を一括上程、委員長報告通り可決成立した後不動產融資法其他各件を順次上程可決した

"戰爭病から隔離" ヴィンソン案下院上程

【ワシントン十四日發同盟】總額十一億ドルを超えるヴィンソン海軍擴張法案は愈々十四日下院本會議の討議に上程された、同法案提案者の下院海軍委員長カール・ヴィンソン氏は左の如く演說した
現狀に於ては軍縮會議を招集しても結局失敗に終るだらう、一部では軍縮會議を直ちにワシントンに招集すべしと云ふが大統領は必ず時期が到來すれば何時でも軍縮會議を招集するだらう、本法案唯一の目的はアメリカ本土及びその屬領島嶼を防衛するにあり他國の領土を侵犯するが如き意圖は全くない、吾々はアメリカが戰爭と云ふ病氣に取付かれるのを防ぐためアメリカ自身を隔離せんとしてゐるのである

增稅案共同修正 政民の意見纏まる

【東京十六日發同盟】增稅案の共同修正案作成に關する政民兩黨の委員會は十五日午前午後に亙り協議を遂げた結果
一、所得稅に對しては生產擴充と產業振興のため急激なる增稅を緩和し且つ產業資本と金融資本との負擔の均衡を圖る意味において減額を必要とすること
二、消費稅は國民大衆の生活必需品に對する課稅が過度に失するため砂糖消費稅中下級品たる第一種、第二種の增稅額を半減し以て第三種、第四種との稅率の均衡を得せしむること
三、物品稅その他は國民大衆の負擔を輕からしむるため採擇主義を一貫せしむること
の三點に依り原案を修正することに纏まつた、而して右修正の結果約千六七百萬圓見當の歲入缺陷を生ずべきを以てこれは大藏省自然增收に依り補塡すれば足りるであらうとなしてゐる

再輸出品に限り無條件許可 大藏省が新方針

【東京十六日發同盟】大藏省では貿易統制のため輸入爲替取扱に對し嚴重なる許可制を採用してゐるが、かかる許可制は現在の如き狀態では徒らに我が輸出產業の伸張を阻礙するのみならず海外における我が輸出市場を喪失する虞れがあるので、民間各方面では保稅地域に入る輸入品並に輸出戾稅の適用を受ける輸入品附付爲替取扱を緩和すべしとの意見が高まつてゐる、大藏省では民間における右の要望に鑑み過般來商工省及び企畫院と協議した結果、保稅地域に入る輸入品並に輸出戾稅を受ける輸入品に對しては從來の方針を放棄し業者の輸入爲替許可の申請があれば無條件にこれを許可して輸出前に輸出產業の振興を圖る事となつた、かく大藏當局が再輸出品に限り輸入爲替取扱に對し新方針を執ることになつたのは我が爲替政策上劃期的な措置として注目されてゐる

比島獨立に反對 マ高等辨務官が放送

【ワシントン十四日發本社特電】比島及び極東情勢報告の為め目下ワシントン滯在中の比島高等辨務官マックナット氏は十四日ラヂオを通じ比島獨立に反對の見解を披瀝し左の如く放送した
米國星條旗及び主權は依然比島に留めねばならない、若し星條旗を降すやうな事になれば比島は來るべき戰爭の中心となり血を以て彩られることとなろう、米國星條旗の下に立つ比島は不幸な東洋に於ける唯一の樂園である、比島の指導者達は宜しく米國との利害關係に現實的な見地から討議を加へる必要があらう、若し米國が比島から手を引かんか我等は失ふだらう、既にアジア大陸における我が門戶解放主義及び自由の政策は挑戰されて居る、我等はカムチヤツカよりボルネオ間に極めて近距離を以て點在する島を一線として米とアジアとの間に一線を劃さねばならぬ

國內對策として六全大會を開く 容共で議論沸騰せん

【上海十五日發同盟】支那側よりの情報に依れば長期抗戰の矛盾に惱む國民政府は必死となつて外國よりの救援を求めるべく運動を續けてゐるが、一方に於ては國內的結束を更に強固にせんとの目的をもつて愈々來る二十九日より漢口に於て六全大會を開催し五全大會以來の黨の政策報告とその批判並に今後の新政策の檢討を行ふこととなり既に大會役員の選擧を開始したと傳へられる、六全大會においては抗日長期抗戰が主要眼目とされることは想像に難くないが更にこれに關聯して共產黨合同問題、戰時政治機構の件等が取上げられるものと見られ、共產黨合同問題に關しては陳立夫一派の相當強硬な反對あり可成の激論が豫想されてゐる

防空を更に堅く 事務連絡打合せ會 十六日督府正廳で開かる

總督府主催の防空事務連絡打合會は十六日午前十時より總督府正廳に於て山縣內務局長、西村防空課長、兩當事務官に帝大松島事務官以下指定官廳及各州廳防空事務擔當者、陸軍府技手參集の上開催された、內務局長の挨拶に次いで西村防空課長司會者となり十三年度防空計畫設定に關し參考となるべき事項につき兩當事務官より說明を為し午前の部を終り引續き午後は防空計畫設定に關する本府と地方廳及指定官廳との連絡事項並に十三年度の計畫中に加ふべき諸事項に關する說明とこれに關聯する質疑應答があつて五時散會した

その日その日

○ヒトラーの赴くところ必ず"歷史的大演說"を見る。"心臟"の外にあの能弁、あの熱血、すげえ

○"實力を行使しない限り、ドイツを抑へ得ず"――とは英老大國の述懷。而も侮らざる證明

○漢口で開く六全大會には、重大な議案が一つ――ソレは支那を今日あらしめた蔣介石への問責案

○ソ聯飛行士の捕虜は、獲物として限る面白い、世界よ、見なされこの有樣なんです

○"物價騰勢"の局面新政は結構だが、コレだけで四月からの物價騰貴を防げたら"隣組以上"

○台灣の中南部には、今旬、早霜化が起り凍害しない島嶼地區が局部的に發生、地元の大人諸公、もつて奈何となす

人事

▲森茂氏(臺灣銀行頭取(副頭取兼務))十六日來北(鐵道ホテル)

▲平山泰治氏(臺灣拓殖株式會社支配人)十五日臺中より來北(日之丸館)十八日內地へ

無絃琴

台北帝大の醫學部長、永井潜博士は遺傳學の大家として名が有るが、最近ある會合で其の得意な"遺傳と壽命"といふ題目について雄弁の一席▲曰く"世間では梅檀あや子さんが百歲の長壽を保つたからと言つて直ぐ日常の生活方法を尋ねたり長壽の秘訣を聞きたがつたりするが、人間の壽命は日常の攝生も勿論作用するが持て生れた遺傳、即ち長壽の血統を受けついでゐるといふ事が何より大切で、結婚する人は相手の家が長壽の血統であるか否かを調べる事が必要である、この事は、ダーヴィンとゴールトン兩家の結婚に依て學問上からも立派に證明されてゐる▲それから世界の何處の國の男と女との壽命を調べて見ても、女の方が決つて長命である、これは男が外で七人の敵と毎日戰つてゐる事もあらうし、男の方が女より不攝生することも手傳つて居ようけれど、實際は女の生殖細胞にはニックス染色體が二つあるが、男の方には之が一つしか無いためで、此ニックス染色體が一つしか無いといふ事が男の兒の死亡率が女の兒より多い理由となり又、男が一般的に女より短命である所以で、この事は遺傳上立派に證明されてゐるさうだ▲新しい學者の說明を聽くと"女に生れてソンく"といふ感(…)"男に生れて損をした"といふ論理が實になつて來る、イヤハヤ。

合邦の大演說 要旨

【ウィーン十五日發同盟】十四日晴れのウィーン入りをしたヒトラー總統は十五日午前十一時ノイエ・ブルグ、ヘルデン・プラッツに蝟集せる數十萬の市民を前に歷史的大演說を行つたがその要旨次の通り
オーストリアの指導者達はべルサイユ條約に自國を縛りつけ列國の同情に頼ることをオーストリアの使命と解釋した、余はオーストリアは別個の使命を有すると宣言する、即ちオーストリアは自主的でなければならなかつたのである、然しドイツ第三帝國に編入された今日、オーストリアは自己の使命を十分自覺し大ドイツ民族共同體に忠誠を盡くさねばならない、今後吾々はナチス綱領に基きナチス的熱誠をもつてオーストリア州の社會文化及び經濟の振興向上のため全力を傾倒する決意である、數日來オーストリアが示した感激と興奮こそは必ずナチス理想の實現を約束するものである、最後にその大業に參畫乃至協力したナチス黨內外の人士に余は深く感謝する

【ウィーン十五日發同盟】ヒトラー總統は十五日午前十一時ウィーン市ヘルデン・プラッツにおいて蝟集せる市民に對し歷史的獨墺合邦を正式に宣言すると共に"我々は飽迄國民社會主義の線に沿うて任務の遂行に邁進せねばならぬ、我はオーストリアにおける經濟的諸問題を解決するため最大の努力をするのであり、かくてオーストリアをして國家社會主義の要塞たらしめねばならぬ"と聲明した

ヒトラー總統ミユンヘン着

【ミユンヘン十六日發同盟】十五日ウィーンで獨墺合邦宣言の歷史的演說を行つたヒトラー總統は同日午後七時ウィーンから飛行機でミユンヘンに到着同夜直ちにヘッス黨副總裁と長時間に亙りオーストリアナチス再組織につき協議を遂げたヒトラー總統は十六日更に飛行機でベルリンに來り四月十日の國民投票に對する選擧演說を行ふ

墺國在外公館は獨逸が指揮

【ウィーン十四日發同盟】オーストリア新政府は十四日全在外公館に對し指令を發し今後は當該地駐在ドイツ大公使館の下にあつて行動する様命令した、一方ドイツ國內で施行されてゐるユダヤ人排斥法も近くオーストリア國內で實施されることとなつた

墺國軍第一次移駐部隊到着 ミユンヘンへ

【ミユンヘン十四日發同盟】獨墺合邦に伴ひ兩國の軍隊は相互に交換移駐されることとなつたがオーストリア國軍第一次移駐部隊は十四日ミユンヘンに到着しミユンヘン國防軍司令部に入つたが市民は沿道に堵列しこれに熱狂的歡呼を浴せた

墺州總監にイ首相任命

【ウィーン十五日發同盟】ヒトラー總統はオーストリア首相インカート氏をオーストリア州總監に任命した

される筈で合邦後の新オーストリアの政治工作は着々進められてゐる

國民投票には猶太人を除外

【ウィーン十五日發同盟】オーストリア政府は獨墺合邦を宣言すると共にドイツナチスに倣つて國內各機關のユダヤ人排斥運動に着手したが十五日更に來る四月十日執行される國民投票に際しユダヤ人は總て投票を許さぬ旨發表した

グレイ卿以來の重大演說

【ロンドン十四日發本社特電】十四日下院に於けるチエンバレン首相の外交演說に關し消息通は一九一四年歐洲大戰勃發直前時の外相グレイ卿が行つた演說以來の重大演說であると見て居る

邦商への影響輕微 漢口政府の爲替政策變更

【上海十五日發同盟】漢口政府の爲替政策變更に伴ひ法幣の前途に對し一般に悲觀人氣旺盛で北支聯銀行の設立に依つて觸發さるべき通貨混亂に備へる自衞手段なりと述べてゐるが右は口實に過ぎず、爲替統制は資金の缺乏が主因と解が有力である、而して法幣崩落の第一步なりとの見方もある、若し上海に於ける法幣の暴落が起るとすれば既に円貨の流通が顯著で邦人銀行の法幣取扱は著しく減少してゐるからこの影響は極めて輕微なるべくこれに對し外商方面は相當の打擊を免れまいと見られ更に上海爲替の崩落の場合にはその對策として國際通貨監視部の提案が再び擡頭するやも知れずと見られるが現在に於ては政治的經濟的實勢力及び實際の流通高より見ても円又は円にリンクする通貨の壓倒的流通が豫想され又一方においては新政權樹立の時は速かに北支同樣新發券銀行を創設すべしとの声も漸く熾烈となつてゐる

邦人六銀行が第二回會合

【上海十五日發同盟】正金、台灣、朝鮮、三井、三菱、住友の邦人六銀行は漢口政府の爲替政策變更に關し十五日午後第二回の會合を開いたが、邦商及び外國二十銀行から成る上海爲替銀行組合代表より國民政府財政部に呈出した抗議狀の回答が未だ到着せざるため單に情報の交換に留まり中央銀行の出方如何を靜觀して對策を講ずることとなつた

支那側銀行團談話會

【上海十六日發同盟】上海における支那側銀行團談話會同業組合は十五日午後三時から香港路の同會において談話會を開催し新爲替政策實施後における爲替銀行經營の將來について討議二時間に及び午後五時散會した

愛情の一群 (75)

村山知義 作 伊東顯 畫

虐られた愛情(一)

「さやうですか。いや、つい口がすべつてギョッとしました。ところでさう光ちやんに出られたんで梯市さんも眼を白黑。こりやむろん、ここからは見えやしませんがね、まアざつと推察したんでさ。何しろあれ程たけつてゐた梯市さんの声がそれつきり暫らく聞えなくなりましたからね。するてえと階段の下り口に騷ぎが近づいたと思ふと、ドタドタドタと音をさせて、女が一人、血相變へて驅け降りて來た。おかみさんか叔母さんか、ちよつとは見分けがつかなかつたが、階下の二人がブツかられさうになつて身を引いた途端、左の頰顎の大きなホクロが見えたので、叔母の方だと云ふことがわかつた。

前に立ちふさがつてゐた二人の男が不意に身を引いたためか、叔母さんはあと三段と云ふところで踏みはづして、ドタンと下へすべり落ちた。

二人の男が力を入れると、彼女の小柄な身體は一氣につるし上げられた。

あとには可成り大きな風呂敷包みが二つころがつてゐる。

自分の足の上に立つたと思ふと不意に叔母は身を振りもがいて叫んだ。

「放して――放して――わたし、出て行くんです――出て行くんだから、放して――」

「梯市さん――おおい――梯市さん!」

あばれる彼女の腕をシッカと抑へながら眞道は口を上へ向けて叫んだ。

二階はシンとして何の音もしない。

男の注意が二階に向いた隙をうかがつて、恐ろしい勢ひで叔母は店の外へ跳び出したが、眞道の逞い腕に捉へられ、抱きすくめられた。

「いいえ――私が出さへすればいいんです――私がここの家の邪魔なんです――私がゐるために――ゐるために――光子が苦しまなくちやならないんです――」

「まあ、まあ、叔母さん、氣をしづめて。近所の人が出て來ますよ」

それを聞くと、叔母は一層あばれ始めた。

「だから放してツて云つてるんぢやありませんか! あなたが惡いんだツ! あなたがツ! 放してッ! 放してッ!」

だが眞道が少しも力をゆるめぬと知ると、彼女は彼の手の甲にガブリと嚙みついた。光子の爪から安全だつた左の手の甲に、この叔母の丈夫な歯列の痕が楕形に刻みつけられた。

だが眞道はこの痛苦に耐へて、手をゆるめなかつたので、叔母は彼の手の中でグッタリとなつてさめざめと泣き出した。

彼女のこの鎭靜に合はせて眞道はやさしい声でかがみ込んだ。

「出て行くと云つて、叔母さん、どこへ出て行くんです? 行くとこなんかないぢやないですか。しかももう遲いですよ。こんな時間に風呂敷包をさげてフラフラしてゐたら、忽ち交番に引つ張られますよ」

「――」

「えッ? いつたいどこへ行くつもりなんです?」

「どこへでもいいんです――引つ張られたつていいんです」

「いいことがあるもんかね。飛んでもない」

「いいんです――いいんです」

「困つたな。叔母さん、さ、私が梯市さんによく話すから、もう一ぺん歸りませう」

それを聞くと叔母は猛然としてたけり出したので

「よろしい、よろしい、ぢや、もう、歸るのはよしませう――ほんとに行くとこないんですか?」

叔母はうなづいた。

「さう――ぢや、私の家へ行きませう」

叔母は素直に眞道の腕の中で、引かれるままに歩き出した。

女をつれては、まさか西大久保まで歩くわけに行かぬ。

円タクを五台も値切つて、ああ何と円タクと云ふものは弱いものか、と呆れながら家に向つた。

女をつれて自動車に乘つたのはこれが生れて始めてなのである。

雜誌キング!眞に面白くて爲になる! キング 四月號 大々賣行

キング獨特・大評判の事變記事
出征兵士の戰線手記
◎あゝ壯烈!八角台死守……西田稔
◎地上勤務員の大奮鬪……佐々木弘平
◎彰德城總攻擊……茂木重平
◎壯烈決死の敵前渡河……西岡末雄
◎三人で敗殘兵狩り……吉田榮造
▲特別グラビア 支那事變大畫報
キング獨特!珠玉の大名言集
▲無言の教育……永野修身
▲日本程よい國が世界にあるか……土方
人を動かす急所 カーネギー
怪力師曲藝師ばかりの座談會
▲愉快の王國 キング大娛樂園
▲嫁さがし婿さがし打明話……河口愛子
落語家漫才家笑はせくらべ(人氣花形八氏)
隨感隨想(名家十八氏)
▲時事問題早わかり……太田正孝
▲珍客名士の面影……諸名家
▲聖日本讃歌……西條八十
▲名人の面影と敎訓
▲黃河と揚子江の話
▲裸一貫から南洋のデパート王
小說ならキング!何れも大傑作
◎日本の妻 竹田敏彦
◎愛憎の書 菊池寬
◎浮名紅梅 川口松太郎
◎青春オリムピック 中野實
◎駒下駄道中 原巖
◎愛怨經 淺原六朗
◎本町小町 神田越山
◎薔薇競技 細田民樹
◎魔性佛身 吉川英治
◎大暗室 江戶川亂步
◎乳房祭 小島政二郎
◎黑髮 春風亭柳枝
特別附錄 探偵捕物實話小說集
◎聖愛爆擊機 中村溪
◎血刃疾風雲 野澤純
◎母の乳房 諏訪三郎
◎毆られた胡麻の蠅 小山寬二
◎蘆の湖利生記 木村毅
附錄卷 讀切小說傑作選
◎運命の蜘蛛 加納一朗
◎多摩川の死美人 楠瀨正澄
◎夜嵐お絹 久保綱
お早くお求め下さい この大內容で六十錢は安いと大評判
東京小石川 大日本雄辯會講談社發行

拳銃を投捨てて我が兵に捕はる

ソ聯空軍正規兵と判明

西川機の殊動

【上海十五日發本社特電】十四日我が陸軍飛行隊西川大尉、秀島軍曹が蕪湖附近で追擊した敵S・B重爆撃機のソ聯人パイロット一名は地上部隊に逮捕され取調べを受けて居るが、殊勲の西川、秀島機の戰鬪狀況は左の如くである

十四日午後一時二十分兩機が蕪湖上空に出た時、南方の雲を破つて銀色大型機がポツカリ現はれた、機體には青天白日旗！兩機は猛然敵機に喰ひついて行つた驚いた敵は旋回機銃を亂射しつつ逃走せんとしたが西川機は敵機の側面から迫つて機銃の火蓋を切つた、敵は瞬く裡に右發動機から火を噴き空中分解して胴體は蕪湖北方の池の中に落ちて行つた、秀島機は火焔に包まれた敵機からパラシュートで降下する飛行士の周圍を旋回しつつ監視して居ると敵飛行士は機體の落下した池近くに落ちるやピストルを片手に逃走せんとした、折柄地上にあつた我歩兵五、六名が落下傘目當てに銃口をかざして探しに來たので彼は草叢に隱れ狙擊しやうとして居る、西川機は物凄い低空で草叢目がけて威嚇掃射を一回敢行した、空と地上の包圍に施す術もないと知つた敵飛行士は手にしたピストルを池の中に捨て兩手を擧げて探しに來た歩兵に近寄つて行つたのだつた、西川大尉は宮崎縣出身、秀島軍曹は佐賀縣出身でこの名コンビは去月二十日南昌上空で同じくソ聯機一機を擊墜して居る

ソ聯が派遣

【○○十五日發本社特電】蕪湖で捕虜となつたソ聯飛行士は訊問の結果事變勃發の前後支那空軍援助の爲めソ聯より派遣されたソ聯空軍正規兵で白藤生れミカエル・ドブニン（三）と判明した、同人の自供によれば彼は來支以來南昌飛行場附屬顧問として活躍國民政府より月額二百五十元を支給されて居たと

南昌、漢口を夜間空襲

海の荒鷲　多大の效果を收む

【上海十六日發同盟】海軍航空部隊某部隊は十六日午前十一時發表、海軍航空隊は十五日夜の月明を利し再び敵基地を出動、南昌及び漢口の各飛行場に對し夜間空襲を敢行した、即ち森永大尉の指揮する一隊は午後八時南昌上空に達した所、敵十五機が探照燈五基を以て照射し高射砲を猛射したが何なく之を擊退し……南昌飛行場に對し猛爆を加へ飛行場設備を木ツ端微塵に破壞した更に同十時過ぎ南昌新飛行場に對し猛爆を加へ……大の損害を與へ全機悠々凱歌を奏して歸還した、又青木少佐の指揮する一隊は右と相前後して漢口上空に達した……全機無事歸還した、この外海軍航空隊は十五日午前後に亘り吉安飛行場方面……

防犯報國に邁進

臺北州の保護委員大會

臺北州聯合保護會第一回保護委員大會は十六日午前十時半から臺北市公會堂に於て開催、州下各保護會會員、釋放者保護事業關係者三百餘名参集、來賓として佳野高等法院長、……州市會議員其他多數臨席、……州教育課長の開會の辭に次で開會、一同皇居遙拜、國歌齊唱の後……一同默禱を捧げ、會長……知事挨拶を述べて功勞者の表彰に入り、……代表……の答辭あり……議事に入り……の為め休憩に入り午後一時半再開

宣言

今次事變の推移は皇軍の大勝に因り……支那の覆滅を見つつありと雖も時局全般の情勢は其の歸結する所……洋の平和を圖り……吾人皇民の今後の…に俟つ所頗る大なるものあり……皇國臣民たるの……を完うし……期す

右宣言す

決議

時局の情勢を認識し國民精神總動員に即應して防犯報國の實を擧げ以て保護委員たるの責任を完うし聖恩の万一に答へ奉らんことを期す

右決議す

（寫眞は會場）

減少してゐた

上海在留の籍民

漸次有力者が増える

【上海十日發岩田本社特派員】上海に於ける台灣籍民は事變前は約七百人もゐたが事變後の今日は約三百人に減少して居る、けれども廣東、福州あたりの有力資産家が事變後を追うて來……上海の本島人は一大轉換を行はんとしてゐる

僅か三ケ月で上手に内地語

十七日に國語演習會

【基隆電話】基隆保甲協會では本島人市民の皇民化を圖るべくかね……に對して抗議を發した……

南京に唯一人

踏み止まつて生殘つた本島人娘

近く生別の姉と對面

【上海十二日發岩田本社特派員】抗日に狂つてゐた敵の首都南京にただ一人踏み止まり生殘つてゐた我同胞があつた——……生き別れた本島人の少女、第一次上海事變の際に台灣人でありながら南京軍官學校の教官であつた父親もまた……の名によつて殺害された……

……

供の名は

長女　游氏雨子（○）

次男　游泉霖（三）

三男　游泉源（三）

次女　游氏瑾（二）

……

東京に正式決定

日本委員の努力奏效

オ大會

【パリアナ十五日發同盟】東京大會の運命を決すべき東京側準備報告を審議する國際オリムピック委員會總會第三、四回兩會議は十五日パリアナ目差してナイル河を下る會議船ビクトリア號船上で午前午後に分けて各々開催し日本委員提出の報告材料を中心に討議の結果日本委員の努力奏功し反東京大會派の策謀敗れて第十二回大會は千九百四十年東京に於て開催することに正式決定し更に會期は英米側の主張する八月案敗れて歐洲側に凱歌が上り九月末に開催されることに決定した

金に釣られて保安隊員が應募

廣東軍が福建で補充兵徵募

【香港十六日發】福建省政府に對して中央では廣東軍の補充兵員の徵募を命じてあつたがその徵募が進捗してゐるので廣東軍では專務員を派して龍岩方面で徵募をはじめた、一名につき五元を支給するといふので保安隊員は續々之に應募してゐるが福建省政府は斯かる廣東軍の措置に關し中央軍事機關に對して抗議を發した……

氣温急低下し

マサバ凍死

業者には大痛事

【台南電話】台南地方に於ける最近の漁況は……附近の海岸に面した虱目魚漁場の水溫が急低下し各漁場に飼ふ虱目魚に多數の凍死魚を出し業者を困惑せしめてゐる……防ぐ為め季節風の……凍死を防止する適當の手段がある……

英船を爆撃

フランコ軍飛行機

【バルセロナ十五日發本社特電】英國汽船ファンシウエル號は十五日午前スペイン東岸タラゴナ沖合を航行中突如フランコ軍所屬の飛行機數台の爆擊を受け船に命中多大の損害を受けた

要衝を占據

【サラマンカ十五日發本社特電】フランコ軍はアラゴン戰線で頑強に抵抗する人民戰線軍を撃退し十四日遂にアルカニス、カスペの兩要衝を占據した、是が為めテアレンシア、バルセロナ、マドリッド三都の連絡線は今やフランコ軍の為め切斷の危險に瀕する……

匪賊跳梁

最近益々

福建省内に

【香港十六日發】福建省内には……

林彪は重態

山西戰線で重傷

【ニューヨーク十五日發同盟】……

『金を出せ！』

徵募に應ぜられねば——と

宋大才師長が嚴達

【香港十六日發】……

盲爆への同情金に

知事より謝狀

……

使込みが原因

同性心中の身元判明

【基隆電話】既報基隆港に浮き上つた本島人青年の同性心中……

共學許可の發表は

二十日過ぎ

台北市小學校共學の志望者は……

御會葬御禮

石原すみ

親戚一同

今晩の映畫

◆芳乃館

◆國際館

◆新世界館

◆タイゲキ

◆大世界館

あすの天氣

臺北地方　東の和風曇後晴

北部地方　東の和風曇後晴

東部地方　北の和風曇後晴

西部地方　北の和風晴

南部地方　北の和風晴

概況（十六日）七七〇粍の高氣壓は黄海より日本海南部を覆ひ次第に東に移動する模樣本島は一般に曇り近くは北東の疾風時々は基隆稍高し

叱られた恨み

【基隆電話】十五日午後基隆八斗子電力會社發電所建築工事場に於て叱責されたのを恨みに本島人苦力が……内地人監督を毆打した事件あり、目下基隆署で詳細取調べ中

少年乘馬練習生を募集

臺北州畜產組合聯合會では……

庄長送迎會

【羅東電話】……

基隆軍用犬同好會

【基隆電話】……

自ら若さの創造主

明治チヨコレート

國際館封切

有料試寫會　十七日夜

迫る!!

明治製菓臺北賣店の入場券付サービスセール

一、菓子、喫茶、何れにても二圓毎に入場券（七〇錢）一枚呈上

一、右金額に滿たざる場合は五〇錢毎に引換補助券一枚添付し四枚にて右入場券一枚に引換へます

一、サービス期間　三月廿二日迄

臺北市榮町　電三三八八

明治製菓臺北賣店

オーケストラの少女

音樂映畫

ボクノクツハイツモアイジ

大阪市住吉區昭和町中三

大阪アイジ靴本舖

廉い・強い・飲み良い

トリ印濃縮小粒肝油

東京市日本橋區本町二丁目　鳥居商店

軍國夫婦郵便

なんとすごい評判！

蛇の目ミシン

世界標準型

も一つ足らぬもの…

火災には保險…

生命にも保險…

そこでも一つ…

蛇の目は生活の保險です！

說明書送呈

帝國ミシン株式會社

南國公司

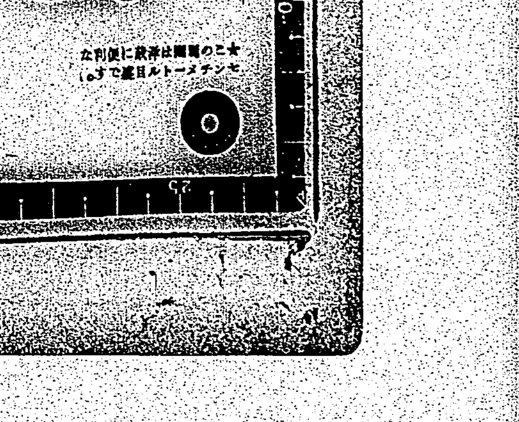

文藝浪曲

天中軒雲月吹込

女と戰場

テイチクレコード

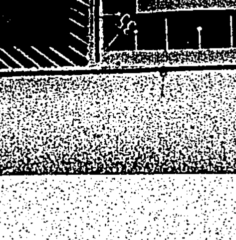

家庭と婦人

北支の奥地では何を食べてゐるか

黒田初子さんの土産話

スキーヤーとして女流登山家として有名な黒田初子さんは、又お料理研究家としても著名ですが、北支の積雪研究の旅にゆかれた夫君黒田正夫氏に同伴して五十日に餘る北支方面視察、ならびに皇軍慰問の旅を終へて、さき頃帰朝なされたので、北支奥地の食物についての女史のお話を伺つてみました。

×

北支方面から蒙疆までみて廻りましたが一體にこの方面の料理、つまり支那料理は上手に出來てるやうです。

羊の水炊 といふのがありますが、これは、羊の肉を出來るだけ薄く切つて、ホーコーズ（支那料理に使ふコンロ）にお湯を煮たて、それにニンニクやセリの刻んだのをパツと入れ、羊肉をめいめいの箸で入れて振ふんです。さうして廻りが白く霜降りの様になつた時にお薬味をつけて頂きますがそのお薬味といふのが、カニの眼、唐芥子、ゴマを摺つてトロツとしたもの、支那豆腐、ニンニクの花、老酒等でそれぞれの好みに調して分量を取合はせます。肉を食べて汁に味がつくと春雨の茹でたものや白菜を入れて煮たり、最後には南京米の御飯に美味の残りとこの汁をかけて食べるのですが、これが素敵に美味しいのです。

北部固有 の料理で、蒙疆口あたりの羊に道草を食べさせ食べさせ北方を連れて來て、それを料理すると、適官の運動で非常に美味しくなるのです。

それからニーチャーメン。麥コガシのやうなものにお砂糖を混ぜ平べつたい丼に入れてドロツとして食べます。上等なのには栗やくるみが入つてゐて、朝食はこれで済ませます。

方々の驛 で賣つてゐるので、旅行の時など随分便利です。

それと、名を忘れたけれどドーナツの大きいやうなの。メリケン粉の中にソーダを入れて練つて輪にして油で揚げたものを腕に通して賣りに來ます。

焼餅と一緒に食べますと美味しいもので、輪投げのやうに大きいものを腕にかけてゐるので、袖でピカピカしてゐるのに平氣なんです。綺かたかるのは美味しいからだとすましてゐます。それを見て日本の男の子を持つてゐる人は將來の戰爭といふ事を考へて育てなければならないと思ひました。文化人といはれる人達の間では、それには不便なやうな育て方をしてゐるやうに考へられました。

×

榮養の點 からいふと、支那料理は確かにいいです。殊に北京の支那料理は美味しいと思ひます。美味しいものはやはり中央に集つてゐます。土民の食物は、馬鈴薯と豚か羊の肉を鹽で煮たもので、朝は粟の炒つたものをお茶に浮かべて飲むだけだといひます。

珍らしいのは **回々料理** で、これは回教徒によつて作られたもので、佛教徒の作つたものは食べず、またどういふ因縁か豚は絶對に食べません。台所でも豚を料理した台所は絶對に使ひませんが、普通の支那人よりは清潔で、料理も美味しさうです。

×

變つたところで **粗食料理** で、これは支那の精進料理といふところ、食卓に並べられたものをみると、ベーコン、ソーセージもある。これで精進？と思つて口に入れると鴨のカツレツなんか、その三分位の切口はどうしても鴨なのに、よく嚼んだら午蒡だつたのです。精進料理などは長芋などを使つて、まるで鴨のやうにポリポリした歯ざわりさへあります。

春の婦人帽（五）

グレー[illegible]の帽鍔にリボンを重ね石のオーナメントを配した男性的な型

御存知ですか　錫の器のしまひ方

錫器は、しまふ時丹念に手入れをいたします。使用後、金巾でよくふいて、若しくもりの出てる場合はクラシンかボンアミ、又は砥の粉を水で溶いたものをつけて強く拭ひますと元の光澤にかへります

白鑞地や鍍銀物は、温湯に溶いた炭酸曹達を用ひて（剛に限る）につけてこすり、あとを水か温湯で洗ひ落し、少し乾かして白木綿で強く拭きますと、やはり元の上品な光澤になります

コキールとは？

季節の味を語る

西洋流の通人の中には、コキールを肴に、ウイスキー（本當の由緒來歷あるものはホイスキーと發音すべきで、實をいふとウイスキーなんぞといふのはない）—即ちそのホイスキーを飲むなどといふが、ホイスキーはさておいて、コキールも亦食卓を賑はすもの

× ×

チキン・コキールなんぞといつて、鷄の子鷄の肉をコキールに扱つたものは、すでにご存じのことと思ひますが、そこで、コキールとは何ぞやといふのが、先決問題

× ×

そもそもコキールとは、貝燒料理といふ意味である。バターを溶かし、これにメリケン粉を加へていため、牛乳で延ばしたもの、即ちホワイト・ソースを鹽、胡椒（本式にはシエリ酒を加へる）で味をつける、この中に、鹽茹にした魚貝類、鳥肉などの小片を入れて和へたものを、帆立貝の貝殻に詰め、その表面にパン粉とバターとを練り合せたもの（これをバター・クラムと名づけます）を塗つて天火で焼いたものこれがコキールです

近頃では帆立貝の貝殻なんかを使ふのは、滅多に見當らず、貝殻型をしてゐる陶器製のお皿が用ひられる、これを供する場合、更に下敷のお皿を用ひ、その下敷のお皿の隅にパセリをちよつとあしらつたりするのが普通とされてゐます

塗布薬や撒布薬の用ひ方

沃度丁幾やイヒチオールなどの液體の薬を皮膚に塗る時には、消毒した柔かい毛の筆か同じく清潔な割箸、もしくはピンセットに脱脂綿をはさんで薬に浸して、靜かに肌に塗るのです。

又デルマトールとか、亞鉛華シツカロールなどのやうな粉薬を身體にふりかけて塗る時には、肌にもし傷口がなければ、脱脂綿かピンセットかでガーゼをはさんで、それに粉を含ませてふりかけるやうにします。

もし傷口のある時は絶對に、傷口をこすつてはなりませんから、粉はパツパツと、上から輕く振りかけるやうにします。

粉薬を撒布するのは、多くは肌を乾かす爲めですから、あまり繃帶などをすることは宜しくないのですが衣類で擦れて困るやうな時には、ガーゼをあてて輕く繃帶をしておきます。同様にベタつくものは油紙をあてて輕く繃帶しておきます。

漫畫　若様センチャン（35）　川原久仁於

フタリハ、ナホモ、スヂガキデ、オケイコシデキルト、モクサンガ、ダンナサマカラ、キフナ、オツカヒヲ、タノマレダノデ、オケイコヲ、トチユウデヨシテ、デテユキマシタ。

サルグツワヲ、ナサレタ、センチャン。マチドクラセド、モクサンハ、カヘラナイ。モウ、ヨルノ十一ジデス。センチャンハ、マチクタビレテ、コツクリ、コツクリ、イネムリ、コツクリ、コツクリ。

健康の源泉

婦人良薬　喜谷實母散

草萠え花咲く春先は、御婦人にとつて一番危險な時季です、婦人病こじけの再發！頭痛めまひのぼせの常習的な苦み！之は皆酷寒季に冷え込んでゐたゝめに一度に病氣が起つて來るのです。

然し喜谷實母散を常時愛用されると、血のめぐりよく丈夫になつてサツパリと惱みを忘れ明朗な健康感に滿ち溢れて來ます。

産前産後に…婦人生理の保護に　三百年間の絶讃

特に喜谷實母散の効果として、絶讃を博して居りますのは、産前産後と平生に於ける婦人生理の保護作用とであります。安産を助け産後の肥立ちを早くし、か弱い婦人獨特の生理を何時も病魔から救つて健康を維持する事、到底他薬の追随を許しません。

—主効—

産前産後　血の道　四季感冒　冷え込　足腰冷込　こしけ　つわり　頭痛　胎毒不眠　子宮病　脚氣浮腫　ヒステリー

定價

一日分	二十錢
三日分	五十錢
七日分	一圓十錢
十四日分	二圓十錢
一月分	四圓五十錢

東京・京橋一丁目　喜谷市郎右衛門商店

20CG.C

ヘチマコロン

鏡が女の生命なら　コロンは青春の生命です。鏡に向いてコロンを撮れば、鏡に咲くは君の青春、君の微笑

35セン　55セン　85セン

本舗・東京　天野源七　株式會社 近源商店

シオノアスピリン

この名稱　このマーク

感冒　頭痛　神經痛　齒痛に

外國品に勝る純國産品！

獨特の板狀結晶を呈し胃中に於て分解變質せず…從つて食慾を害せず、效力を損耗せず…完全にアスピリンの狀態に於て吸收せられ特有の全解熱鎭痛作用を遺憾なく發揮す。服用時には是非〃シオノ〃アスピリンと御指定を乞ふ。（錠劑 二〇錠 五〇錠）

發賣元　大阪・東京　株式會社 鹽野義商店

AS10

A型2號　ナショナル・ランプ

●船や車に暈へばノーシン●

バタコのみの　カモス齒磨

保證も擔保も心配も無用　いかに惡性な黒い奴でも取リツぱぐれ絶對になし

選草化粧品薬店にあり定價十五錢

915

國定忠次 (205)

長谷川伸作　岩田專太郎畫

(禁上演)

駒　叉(四)

「二の字、それが聞きてえか」
「うン、いくら聞いても云はねえから、猶更、聞きたくなつた」
「江戸へ帰えつて小間の旦那に聞くがいい」
「俺はお前に聞きてえんだ」
「云はねえよ、云ふなといはれて来たんだ。それほど聞きたかつたら俺の後からついてこい」
「どこへ」
「俺が死ぬところまでよ」
「死ぬといつて、どうして死ぬのだ」
「助かる害のねえ処へ行くから、死ぬだらう」
「それは何処だ」
「この先だ」
「死とは」
「死とは後ではねえといふ訳よ。どれ、出掛けやう」
駒奴は愉快さうに三右衛門を振返り、茶店のものに送られて、
「二の字、この次は旧跡で會はう」

にやりと笑みをくれて、出て行く駒奴のうしろ姿に、かッと痰を吐いた三右衛門が、
「出来初め、小生意気な」
怒りの遣り場のない顔で、引返しながら、小石を蹴つた。
と、間もなく、早足に揃れ勢つて行く、二人づれの旅商人に気がついて、三右衛門が
「長に時ぢやねえか。おうさうだ何処へ行くのだ。時だぜ二人とも変に笑うぢやねえか」
「竹町。今度はお前、気の毒だつたと、今も時とさう云つてゐた処さ」
「全くさ。飛んだ釣を抽いて気の毒だ」
「知つてゐるのか、さうか。俺は江戸を留守にしてゐたものだから駒奴のことは夢にも知らねえものだから、引張つて帰つて馬鹿みたそれで、お前達は?」
「俺も時も、実は、駒奴の後をつけて行くのさ」
「どうして?」
「竹町。そいつは聞かねえでくれ」
「聞くなといふなら聞くまいが、他の者ぢやなし、聞かせてくれても良さうなものだ」
「気の毒だが、こいつばかりは堅く口留されてゐる御用なので、な　勘弁」
「全くさうなんだが——なあ長、ちッとぐらゐなら話してもいいだらう、相手が竹町だもの」
「いけねえからうな」
「なあに、口の堅え人だ。いいやな。なあ竹町、駒奴の行く先はいはれねえが、當時、結果に終へねえ奴が、徒黨を組んで、さる処で山賊りをしてゐるんだ。八州さんが手を廻して、いろいろ遣つてみたが、みんな駄目だ、そこで、駒の奴が縁故のあるのを幸ひ、小間の旦那が因果を含め、今話した山賊りの中へはひらせて何かやらせるつもり、と、まあかう云ふ訳だ」
「あッさうか。道理で駒の奴め、二言目には命を的の御用だとか、死ぬのだとかいつてゐたつけ、でその山つてのは」
「竹町。それは聞くな」
「いや悪かつた。聞くめえ。あらかたの様子は判つた。長」
「今俺のいつたことは極内だよ」
「判つてゐるとも。時、それでは気をつけて行くがいい」
「あ、有難う」
「竹町、今のことはくれぐれも極内だぜ」
右と左に別れた。
三右衛門に別れた長も時も、江戸の岡ッ引で、若手で腕利きといはれる男。
「なあ時。竹町も気の毒だがあうお終ひだな」
「さうよな。飛んだケチが付いたからな。他のことと違つて、江戸ではさのみ評判になつてはゐねえが、八州さんが手を焼いた国定忠次郎の山賊りは」
「気をつけろ時。子分が二千人とか三千人とかあるといふから、何処に、耳を持つて来てやがるか判られえから」
「うン——なあ長。あいつ、本當に死ぬ殺すだらうか」
「確に、遁るといふ旦那のお話だつたぢやねえか」
「それはさうだが。旦那に因果を含められたとき、ぼろぼろ涙をこぼし、あゝしみたいな者をそれ程までにと、ひどく有難がつたといふから、遁ることは遁るやるだらうが——それにしても旦那までがこんな手をお使ひなさるやうでは容易ならねえ山賊りらしいね」
叛府の一部のものが、重大にみてゐるのは、忠次の山賊りでなく、これを利用する浪人である。

カナ文字ニュース

▷ドイツ政府カラ　日本ニ　獨逸ト　墺地利ノ　合邦シタコトヲ　十三日　通告シテ來マシタ　ソレデ　ワガ國ハ　駐墺公使館ノ　ヒキアゲヲ行ヒ　列國ヨリ　サキニ　合邦ヲ　ショウニン　スルハズデス

△ワガ海軍航空隊ノ　馬野少佐ノ　シキスル部隊ハ　十五日浙江省ノ　麗水ト　イフトコロヲ　マタ他ノ部隊ハ　福州飛行場ヲ　バクゲキシテ　軍事シセツヲ　ウチコハシマシタ

音樂について (三)

赤松孝彦

藝術よ、我が善き藝術
愁にとざす日にも
あたたかき愛に眼覚むる
美しき国へ率ゆくよ
美しき国に。
吐息も奏する琴の
甘し音に消えゆきて
み空の幸を與ふる
楽しき我が藝術よ!
美しき藝術よ!

シューベルトはかう音樂に寄せてゐる。温かい愛に包まれ、限りなき幸を我々に與へて與れる音樂よ!

出羽氏は、音樂は小川の如く絶えず流れて逝く、譬へば朝露の如く瞬間の生命しか持たぬ——と云つた。即ち瞬間々々の絶えざる音の流れであるのだ。その音の流れを、我々は「心の耳」をもつて掴へねばならない。そして生命に觸れ、音樂のエッセンスを把握すべく努力しなければならない。でない限りは、終日ピアノを敲いても、ヴアイオリンを弾いても古今の名曲をいくら聴いても五十歩百歩であつて、ただ僅かなる時間を空費するのみに留まる。

嗚呼、雲間洩る一点明星の光りは、時に我々の胸に憧がれの歌を囁き紺青流す深淵のゆらめきは、我我の胸に永劫の歌を唄ふではないか。極地を彩るオーロラの輝きは、胸に神秘の殿堂を想はしめ、静寂を破つて飛ぶ瀧の水音は、詩聖の胸に深遠の詩歌を湧き出させるではないか。

一点の赤色光は熱情と憂さとを暗示し、一点の青色光は人生の静寂と淋しさとを感ぜしむ。

一本のローソクによつて創り出される情景はよく「月光の曲」の神秘を如實に創り出しノークタンに囁くショパンの心を今に偲ぶのではないか。

今日光りまばゆき室内に於て奏で出される「夕暮の曲」と、暮色に似たる暗青色の室内とにかける其のインスピレーションの深浅を考へる時其の如何に藝術効果の上に千里の差を生ずるかに思ひ及ぶだらう。

聴く者はメロデーではなしに創造者の生命を聴き、聴く者また創造者の生命を聴け! そして音樂のエッセンスに觸れるとき、そこに初めて限りなき愉悦を見出し、悩を開き、遂には強い信念を掴むことが出來る。

音樂は我々人間と同様に、歓喜悲哀等の激情を端的に表現する。我々が歓喜に躍るとき音樂は躍動し、我々が悲嘆に暮れるとき、音樂もまた咽び哭く。音樂は常に我我と同じ感情の下に活きて行き、生存上の色々な欲望を忘れさせるところに音樂の力がある。從つて音樂を聴くことに依つて、人間は意欲の羈から解放されて、より高い生活に導かれる。然もそれは須臾にであり、宗教にも勝るところの偉大なる創造の力を我々は感覚を通じて知覚することが出來る。

二つのエチオピア映畫

エチオピアの現実を示す二つの映畫が先頃ロンドンで公開されたさうだ。一つはイタリーのルカ・フイルムの「英雄の道」で、他はソヴエットのソユズキノクロニカの「エチオピア」である。前者は大いに金をかけて作つたもので、イタリーの軍備とその威力を示すに努めてゐる。首國出帆の英雄イタリー軍隊、アフリカに到着のこれらの英雄、道を掘り、要塞に向ふ英雄、野戦病院に樂しく慰安する英雄等々。後者のはあらゆる苦勞をして寫した記録映畫で而もそれ以上を要求しようとはしてゐない。全く原始的な土着民の生活、その住民、愛情、戦ふ意思に充ちながら敗北を謳はせてゐる感じを傳へるにただれた死體、破壊された村落、ガス瓦斯の跡、共に全く非人格的な機械的な方法を以て、全く違つた効果を人々に與へる。これらの所作について、見るものをして語らしめる外あるまいと、イギリスの評者は紹介の筆を結んでゐる

オーケストラの少女

十七日國際館で有料試寫會

監督……ヘンリイ・コスタア
原作……ハンズ・クレエリイ
映畫化……チャールス・ケニヨン　ブルース・マニング　ジエームス・ミュルホウザア
撮影……ジョセフ・ヴアレンテイン
製作……ジョン・パスタアナック

配役
パシイ・カアドウエル……デイアナ・ダアビン
ストコウスキイ……レオポルド・ストコウスキイ
ジョン・カアドウエル……アドルフ・マンヂユウ
失業樂士マイケル……ミッシャ・オウア
富豪ジョン・フロスト……ユージン・ポーレット
フロスト夫人……アリス・ブレデイ
ガレーヂの主人……ビリイ・ギルバード
樂屋番……ジャック・スマート
タキシイ運轉手……フランク・ジェンクス

【梗槪】
チャイコフスキイの交響曲第五番の演奏、指揮をしてゐるのは世界的名指揮者レオポルド・ストコウスキイ。

樂屋口に一人の男がトロンボンを抱へてストコウスキイに就職を頼まうと待つてゐる、しかしいつものやうに守衛につまみ出されてしまふ。淋しく帰る途中で拾つたのは女持のハンドバック、中には大金が入つてゐた。

ジョンは長く失業してゐる。悪いと知りながら部屋代の催促にその中から支拂した。一人娘のパシイやアパートの人達は喜んでくれたけれど彼の心は晴かつた。初練習と偽つて家を出たジョンは夕方帰るとパシイは泣いてゐる。本當の事を知つたパシイはハンドバックをフロスト夫人に返しに行く。

パシイの唄を聞いて失業樂士を救ふためにオーケストラを後援しやうといふ夫人の言葉に彼女は飛ぶやうに帰つて父に喜びを告げるのであつた。

古ガレーヂに樂器を抱へて集つた失業交響樂團は家主の催促を無視して練習を始める。

パシイは氣紛れ屋のフロスト夫人が歐洲へ旅行に出掛けた事を知つてフロスト氏に援助を頼む。友達の悪戯だと思つて心安くフロスト氏は後援を約束するが、それが悪戯でないのを知つて古ガレーヂに駆け付けて取消を声明したがジョンは彼を張倒してしまふ。パシイはストコウスキイにこの樂團を指揮してもらはうと彼の練習場にもぐり込んだ。オーケストラはモツアルトの「ハレルヤ」の練習を始めた。何処からかパシイの歌聲が聞えて来る。追出さうと思つたストコウスキイもその美しい声に練習を終りまで聞ける。けれども彼女の熱心な願ひにも彼は樂團を指揮する事を承諾しなかつた。

その晩——

ストコウスキイはピアノを前奏してゐた。突然ハンガリアン・ラプソデイのオーケストラが聴えて来た。而も自分の家のホールから聴こえる。ドアを開けると失業樂士が階段を占領して一生懸命演奏してゐる。引き入れられるやうにストコウスキイはバルコニイへ立つた。パシイも樂士も彼を見つめる。永い間だつた演奏に巨匠の心は動かされた。いつの間にか立上つて指揮のノン・タクトの指揮を振り始める。

はうれしくつて胸が一杯だつた。オ・ストコウスキイは手を挙げた。オーケストラは一齊にヴエルデイのトラヴイアタの曲を奏する。唄ふパシイとトロンボンを吹く父親ジョンの顔が大きく嬉しさうに笑つた。

「失業者交響樂團演奏、指揮レオポルド・ストコウスキイ」失業樂團の眞價が認められて悦びが実現される日が來た。指揮者ストコウスキイは壇上から功勞者パシイを紹介する。パシイ

メガホン塔

▲郵便局下の窓際に(?)を見て感激を新にした、この機會に今少し大いに窓際事情の改善を要望して內地へも宣傳して下さい(南進生)▲高雄港埠頭附近の二匹の犬をつれた娘さん通行人に引し犬に吠えさせない樣にして下さい(恐怖生)▲下奈府町是成町方面の本島人家屋の亭仔脚に洗濯物をほしてゐますがあれは通行人にとつても不衛生で困る取締つて下さい(一市民)▲便所の汲取人夫は今少し静かに戸を開けて下さいといふ事は出來ないものでせうか市街生活の注意を促す(一主婦)▲北門五一〇〇二號の自轉車は路端を走りますから危險です下さい(通行者)▲臺北驛前の白込所は何處でせうか(お尋ね生)

臺日漢詩壇

選者　魏清德

游赤山龍湖巖　六甲　一峰
靜山訪勝到龍湖。一座禪香結佛廬。佛亦爲人修得到。只緣大悟異凡夫。
其二
五龍殿宇紀風霜。瞪拜人同樂竹林。春到赤山山色好。白雲一抹繞岩巒。

寒夜　商仙福
寒衾風不可行。庭院悄悄無情。殘燈照夜影形影。大化循環幻死生。寒到侵肌須酒暖。吟題抱膝未詩成。平生豪氣無從盡。臥聽鄰雞報五更。

有段者十八人抜碁戰 (第三局 六次ノ一)

(本社主催)　水氏二勝　一同　同目

先番　初段　水　　三喜
四目半コミ出
先五　初段　矢野近義

審判員　三段　稻澤克忠

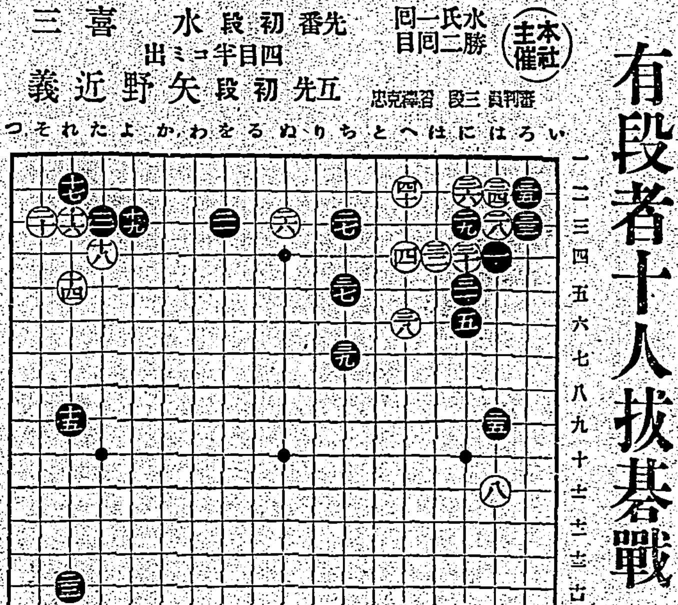

●一は四	○二は十五
●三た三	○四へ四
●五に六	○六た十六
●七に十七	○八は十一
●九は十六	○十に十五
●十一へ十六	○十二へ十五
●十三と十六	○十四れ五
●十五れ九	○十六れ三
●十七れ二	○十八た四
●十九よ三	○二十そ三
●二十一を三	○二十二る七
●二十三れ十四	○二十四か十六
●二十五は九	○二十六ぬ三
●二十七ち三	○二十八は三
●二十九に三	○三十に四
●三十一に五	○三十二ほ四
●三十三ろ三	○三十四は二
●三十五ろ二	○三十六に二
●三十七ち五	○三十八へ六
●三十九ち七	○四十へ二

評　稻澤克忠

黒九の尖み頂け悪し、單に十一に斜走を可とす、四十二面白からず。十二と十三の交換は白損である、黒廿七の打込み如何、廿九に尖み先手をとりて「れ十七」に打込む手順の方黒として打ち易い樣に思はれる、黒卅五筋違ひである「ろノ五」と掛け粘きおくを本手とす卅五の筋違ひを打つた為め次譜に示す如く黒莫大なる損害を被り打ち難い形勢を醸したり

商況 (十六日)

臺灣正米市場前場

	當	中	先
▲二期蓬萊米	二、六七　五單	不申	二、六〇 〔以下不明〕

▲二期丸糯米	寄	止	高	安
當	三、七二	七一	[illegible]	九單
先	三、六〇	六〇	六〇	一〇單

▲二期蓬萊米	寄	止	高	安
當	二、七六	七六	七六	一〇單
先	二、八〇	八〇	八〇	一六單

▲二期丸糯米	寄	止	高	安
當	三、六五	六四	三單	
先	三、八五	八五	八〇	一四單

基隆在庫米 (十六日朝現在)
二期蓬萊米　九〇、〇九七袋
一、二期蓬萊白米　三、四三四
二期丸糯米　四二、二六四
一、二期丸糯白米　五〇
一、二期在來白米　二〇〇
合計　一三六、〇四五
到着米　七九車(九六二〇俵)

高雄在庫米 (十六日朝現在)
二期蓬萊米　三四、五八六袋
二期在來米　三、三一四
二期丸糯米　四八一
二期長糯米　一、〇〇〇

(東京期米前場、大阪期米前場、神戸期米前場、東京銘柄前場、東京銀行實株、東京國債實物前場、東京短期前場、東短取組喰合、東短両建控除、東京長期前場、東長總取組、大阪短期前場、大阪長期前場、大阪砂糖清算前場、大阪砂糖現物、神戸豆粕前場、大阪生絲前場、大阪棉花前場、大阪人絹前場、横濱生絲前場、神戸對外爲替前場、外國金塊相場 — [illegible])

臺日案內

料金 [illegible]

醫院　X光線 新兒科內科 入院設備 小林醫院 臺北大和町三ノ四〇
內地土産　タンカンと木瓜 臺北本町二 商店
樂器　中古オルガン 修繕 臺北千歲町 河合樂器 電二〇六
寫眞　寫眞機と材料 御用命は 臺北市京町二 西尾商會
カメラと材料　フタバ寫眞機部 臺北市榮町二 電二七〇一番
時計眼鏡　メガネ專門 日光堂 臺北市榮町一ノ〇 電四九九番
料理屋　生そば 壽司 辨金京町店 電四四九番
洋食 精養軒
金融　月賦 定期 金融
藥種商　喘息にワンカ 服んで直ぐ效く 臺北市榮町四ノ二
淋病に黒燒 あけびの黒燒
肋膜・肺尖ノ特效藥 モサトール 信和堂藥局
ラヂオ器械　ラヂオ十ケ月月賦販賣 松田電氣商行
ラヂオ十ケ月月賦販賣 高砂無線商會 京町
ラヂオ十ケ月月賦販賣 樂天堂
洋服　洋服と制帽の御用命は 本町三
雜件　タオル ネル ジャケツ パジャマ ガウン 湯上タオル 新柄 村井商行
特許商標 辨理士 岸喜鑑
煉炭 中和興業
島内株ノ賣買ハ 臺北市京町 明石株式店
玉突臺は 臺北 彭楷棟
一等 玄米精乳 牛乳
風味の良い 平戸の摺味噌
基隆名物 平戸のかまぼこ
內地みやげに 平戸の木瓜漬
佛壇 雨傘 中村佛具店
印入割箸の御注文は 大和家商會へ
春時タネ・新荷着 臺北 ヤマト商店
佛檀位牌、神棚 臺北京町一 松原佛具店
佛壇佛具 臺北新起町二
オートバイ 安價で讓る 臺北ホテル內
●産婆生徒募集 九州産婆學校

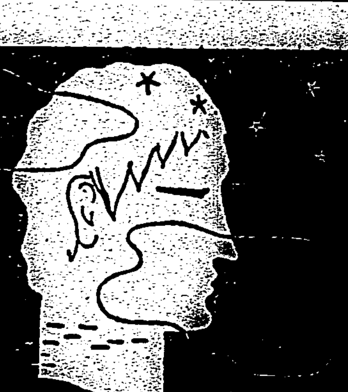
神経衰弱治療
眞正催眠鎭靜劑
アダリン錠
アダリンの特長は催眠鎭靜作用の優秀佳良なるに拘らず全然無害にして不快副作用、危險性なきことなり。即ち本劑に依りて睡眠を得たる翌朝は爽快なる氣分を以て覺醒し、頭內朦朧、頭重又は倦怠等を催す事なし この事實は臨牀諸大家の多数報告に見る所なり。
神経衰弱、不眠症 就眠困難、心悸亢進症、精神興奮、演說、受驗時の不安意識、ヒステリー、船車暈豫防
獨逸バイエル製 (0.1) 10錠入、30錠入
»Bayer«
バイエル藥品合名會社
BAYER
ADALIN

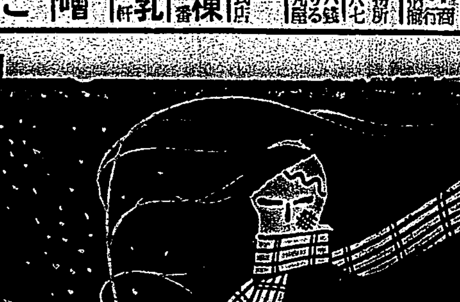
ASPIRIN »Bayer«
バイエル アスピリン
感冒 頭痛
神經痛、ロイマチス性疼痛に對する
優秀解熱鎭痛劑
バイエルアスピリンが有する今日の聲價は一朝一夕に得たるものに非ず。實に四十年の永きに亘り感冒、疼痛治療劑として醫藥界に貢獻せる功績による。又本品は安全無害にして而も副作用無きを特長とす。(2錠、6錠、20錠、25瓦)
獨逸バイエルの創始品
»Bayer«
バイエル藥品合名會社
BAYER

△武田發賣品
淋 疾
急性・慢性淋疾
淋疾性副睾丸炎、淋疾性攝護腺炎
淋疾性關節炎、急・慢性腎盂炎
細菌性腸疾患、膀胱炎等に
本劑の內服による病毒排泄は持續的な療法に比し緩慢なるが故にその作用は持續的な特長とす。然も靜脈內注射に於ける治療法不適の場合等にも有效なる効果を奏するが故に注射療法に賞用せらる。
【用量】一回二—三錠を一日三回毎食直後服用
イスラビン 糖衣錠
主効分は三・六ヂアミノ一〇メチルアクリヂニウムクロリツド
發賣元 武田長兵衛商店 小西新兵衛商店

通信教授 バイオリン尺八 ギター マンドリン ハーモニカ 三味線 以上各科

キューピー マヨネーズ
先づ健康!! 美味榮養のサラダ料理を召上れ

腎臓疾患に
本能的特效新藥
アルワチン
アルワチンは利尿に依て病的蛋白を除去せんとするが如き姑息的なる治療を目的とせざる本態的治療劑なり。
アルワチンは近代學理とその實驗に基き百合科植物より抽出せるサポニンの一種にして血液殘餘窒素に直接作用して危險なる尿毒症狀を緩解し病的蛋白を利尿によらずして速に除去する等姑息的對症策と其の撰を異にする著明なる作用は甘味なる內服藥たることと相俟つて汎く賞用せらる。
臨床實驗 其他多數 報告集郵呈
定價 [illegible]
大阪市東區 日本藥品洋行
代理店 田邊元三郎商店
A103

臺灣日日新報
本日夕刊共十二頁
編輯兼發行人　佐々木
發行所　臺北市榮町四丁目卅番地　臺灣日日新報社

社説　新登場の臺灣葉煙草事業　茲でも臺灣の"熱"に禮讃

臺灣總督府收入總額の約六割四、五分を占むる專賣事業の內、殊に煙草の部門に於て從來其の事の全く無かりし葉煙草輸移出事業が新たに登場し來り、專賣收入の上に極めて輝かしい將來が約束さるるに至つたことは誠に喜ばしいことと云はねばならない。この一機を劃するに至つた事は、一は時局對處の必要に基づき他は臺灣の地理的位置の齎らし來る利と光とに基くもので、ここにも所謂天惠の難有さが更新らしく感ぜられるのである。

二

現在臺灣に於て產出さるる葉煙草は、此の熱と光とに依て黃色種、在來種及び葉卷種の三つを持つ。其の內葉卷種は廣東方面に僅かに一甲の植付面積を設け、之に依つて島產葉卷の原料を賄つて來たのであるが、茲に時局對處の國策に從つて、內地の最大人氣煙草バットの原料を此熱帶地で作らなければ出來ないマニラ種を、一に我が臺灣に仰がねばならぬ事となつたので、偶然臺灣の葉卷種栽培の責が重大化し、取りあへず昭和十三年度に於て更に五十甲の植付面積を增加することとなつた。而も行く行くは我が內外地に於て需要さるる葉卷原料は一手に臺灣に依て供給さるる段取となるべき順序に在るのである。次に在來種は臺灣の原料たるものであるが、近來本島文化の向上と共に其需要漸減の一路を辿つて居た。所が從來から南支方面へ多量に輸出されて居た中支、南支の支那煙草が、其間及び日支事變の為め輸出全然不可能となつた結果、俄かに我が臺灣の在來種に新需要が起り、又ドイツ方面からも需要さるるに至り、其の仲介者として共同煙草が之を引受け、やがて三ケ月後には正式の入出がある限定となつて居る。

三

更に黃色種に至つては島內需要の原料として自給自足の目的の下に年々二百五十甲づつ植付面積を擴張して來たのであるが、耕作技術の進步と共に其の品質が逐年向上し今日では其の香喫味に於て遙かに內地及び朝鮮產のそれよりも優良であることが確認されて來たので、世界的流行の兩切原料としていくらあつても不足を告ぐる黃色種の需要に向つて、極東方面の市場が一齊に集中し來るの氣勢が馴致され、之に對處すべく當局として昭和十三年度に於て五百甲の增植計畫を立てたのであるが、其の將來には更に增殖の必要を見るであらう。既に之に就ては極東に大販路を持つ東亞煙草の注文があるが、其の條件としてはアメリカ黃色種に代り得る程な品質の向上にある。我が當局としては此の程の耕作技術者打合會に於て差し當り最高限度一百萬キロ迄は增殖するの方針を確立した模樣で今後その品質改善に最大努力を拂ふと共に、年を逐うて增殖又た增殖の方途に出ることであらう。要するに新登場島產葉煙草の名聲を博すると否とは懸つて一に品質の向上改善如何に在り、殊に黃色種に於て一層然るのである。これには天の熱と共に人の熱も必要である。耕作技術者が能く臺灣葉煙草栽培事業の重大性を自覺し、多大の熱を以て天の熱に加へ臺灣をして過りなく葉煙草王國たらしむべく最大の努力を拂はん事を切望する。

難航の總動員法案　無修正で衆議院通過　全會一致で可決さる

【東京十六日發同盟】十六日の衆議院本會議は午後一時三十七分開會日程に入り

一、東洋拓殖株式會社法中改正法律案

委員長報告通り可決確定

一、入營者職業保障法中改正法律案（政府提出）

木戶厚生相より提案理由の說明あり、

淺沼稻次郎氏（社大）今期は時間僅少であるが未だに貴族院より法案の提出を見てゐないが如何なる理由であるか

木戶厚生相　應召保護に就て應召者の手で配慮するのが妥當と考へ外的保護のものを含めてこれに依らしむべく目下研究を進めてゐる

斯くて討論省略原案可決確定

一、工場事業場管理法案（政府提出）

を議題とし委員長報告通り可決確定

一、刑事訴訟法中改正法律案外五件

一、職業紹介法中改正法律案

を一括上程し委員長報告通り附帶決議を附して可決確定

一、裁判所構成法中改正法律案外十八件

を一括上程し委員長報告通り可決確定

【東京十六日發同盟】十六日の衆議院本會議は午後四時四十七分一旦休憩

【東京十六日發同盟】衆議院本會議は午後七時十五分再び開會

一、國家總動員法案

を上程し小川委員長より十四日に亙る委員會の經過並に結果を報告、討論に入り民政黨を代表して

山本厚三氏（民政）本法は其の運用が極めて廣汎であるから將來之が運用には愼重を期せられたい

次で政友會を代表して

大口喜六氏（政友）委員長の報告に賛成する、現下內外の情勢に鑑み本法の必要は何人もこれを認める所である、然し運用においては一步を誤らんか國家を害すること甚大である、後世に悔ひを殘さぬやう政府は戒愼せられたい

代つて井阪豐光氏（第一）の賛成演說に次き

西尾末廣氏（社大）本法の必要を說き本法が委任命令に依ることの多きは已むを得ないならば政府は宜しくその運用に愼重を期し苟くも權力を濫用するが如きことあつてはならぬ、三月十四日は五ケ條御誓文發布の日である「萬機公論に決すべし」との大決心をもつて首相は大膽率直にムッソリニの如くヒトラー、スターリンの如く斷行すべし

と言ふや政民兩派を初め議場騷然、議長西尾氏の發言に對し適當の處置をとる旨を述べ臨場一先づ靜まる、次いで今井新造氏（第二）三田村武夫（東方）兩氏夫々賛成意見を開陳、之にて討論全部を終了し全會一致本案は可決確定となる、此のとき西尾末廣氏發言を求めて演說中の不穩な箇所を取消したが

議長　西尾君は只今演說中の言葉に就いて取消しをされたがその言に依つて議場を騷然たらしめ又演說中には相當重大な意味を含んだ點ありと認める故同君を懲罰委員會に附する旨を宣し午後九時十八分散會、斯くて波瀾を極めた國家總動員法案は無修正で衆議院を通過、貴族院に送付された

委員會で原案可決　附帶決議（政民共同）も可決

【東京十六日發同盟】波瀾を極めた國家總動員法案に最後の斷案を下すべき衆議院國家總動員法案委員會は豫定の時刻より遲れて十六日午後四時二十分小川委員長開會された、近衛首相以下各閣僚出席、委員長の指名に依り

齋藤隆夫氏（民政）從來の質問の不十分なる點及び答辯の足らざる點について質し本案は貴族院を通過せる際政府は直ちにこれを公布するか

これに對し政府を代表して

鹽野法相　直ちに公布の手續をとる、又公布の上は必要なる手段を執つて勅令を公布する方針である

齋藤氏「勅令に依り」の字句は官報布告以後を云ふのかその以前に及ぶのか

法相　官報の布告なくとも勅裁を仰いで本法を發動し得るものである

齋藤氏　本法施行の際は各條別に適用するのか

青木企畫院次長　本法は附則に依り勅令に依つて全部施行せらるるが適用は各條項別に行はれる

齋藤氏　本法第三十一條「業務云々」の區別如何

青木次長　第三十一條に規定する業務とは普通の會社の業務であつて總動員業務の意味ではない

齋藤氏　業務は會社に限るのか個人にも及ぶのか

青木次長　個人も入るものと御承知されたい

齋藤氏　第五十條の國家總動員審議會の構成如何

近衛首相　委員の過半數は貴衆兩院議員を以てこれに充てる考へである

齋藤氏　一、第五十條の審議會の構成中その他の點では施行要項第五項に當きてゐるか　一、憲法第三十一條の大權命令に依つて出來ることを何故委任立法に依るのであるか明確なる答辯を求める

青木次長　審議會の構成は施行要項の通りである、又戰時非常の場合大權命令に依るものも一つの方法ではあるがなるべく法律に依る方が適當と考へたからである

宮脇長吉氏（政友）第五十條の審議會組織の條項中「重要なるものを除く」と云ふ括弧內の文句は削除しては如何

杉山陸相　括弧內の文句は存置して置いた方がよいと思ふ

宮脇氏　本法の發動に際して陸相が中央常用機關を新設する意味のことを述べたがこれを如何に解すべきか

陸相　本法運用機關として中央統制機關は內閣で總理大臣が統轄し企畫院が參謀する、執行機關は各省大臣がその責に任ずる私が曾つて答辯したのは最後のものに屬する

宮脇氏　本法の發動に當つて軍部省の如きものを作つて統制せんと云ふ陸相の曾つての答辯には少々矛盾があると考へるが如何

陸相　前の答辯通りである

これにて保留質問全部を終了し次で討論に入り民政黨を代表して

豐田豐吉氏　本案の重大性並に現下の時局に鑑みる時大體に於て賛成するに至つたので將來運用に對し勅令發布前に重要事項を諮問されたい事を政府に要望し本案に賛成する旨述べ次で政友會を代表して

西岡竹次郎氏　本法案は勅令委任事項に據り憲法第三十一條の大權命令に反すると云ふ點で反對があつたが政府の種々の說明で大體諒解し得た、現下の情勢に鑑み非常の場合の立法として勅令委任の多い事は已むを得ない、又憲法の大權命令は本法に依つて犯されないと思ふ故この点政府を信頼し且つ勅令事項の多い事は臨時立法として妥當と考へる、法律論から云へば見解の相違もあらうが以上の理由に依つて本案に賛成する

とて政民兩黨共同附帶決議を朗讀し續いて非政黨から井阪豐光（第一）、淺沼稻次郎（社大）今井新造（第二）三田村武夫（東方）の諸氏より夫々賛成の意を述べ賛否を起立に問へば全會總起立で政府原案を可決、次で政民兩黨共同の附帶決議を同樣起立に問ひ大多數を以て可決し斯くてさしも紛糾を極めた總動員法案も無修正の儘委員會を通過し午後五時二十五分委員會を終了し直ちに本會議に上程された

附帶決議案

【東京十六日發同盟】民政黨の櫻井兵五郎氏は十六日午前十一時より院內において政友會の若宮貞夫氏と會見、國家總動員法案に對する共同附帶決議の原案を作成し續いて午後零時半より兩黨交涉員が會合し約二時間に亙り之を檢討の後同一時半より櫻井、若宮兩氏の再會見を行ひ正式に之を決定した、國家總動員法案に關する政民共同附帶決議は左の如し

一、本法の如き廣汎なる委任立法は全く異例に屬す、政府は將來努めて其の立法化を圖ると共に官吏制度の改革を斷行し又これが運用に當つては憲法の精神に悖らざるべきは勿論、國民愛國心の自主的發露を基調とし苟くも本法を濫用して人心の安定を脅威し產業の發達を阻害せざるやう嚴に戒心すべし

二、本法の制定と共に政府は進んで世界の平和を實現し文運の進步に貢獻する為め速かに外交機能を刷新し新たに對外國策を確立すべし

速に成立を期す　貴族院の審議方針

【東京十六日發同盟】國家總動員法案の送付を受けた貴族院では十七日午前十時より本會議を開き特に同法案の重要性に鑑み二十七名よりなる最大數の特別委員に附託することになつた、而して貴族院としては斯かる對外的にも影響ある重大法案の審議はなるべく公開の議場に於て論議することを避けたい方針で從つて本會議では稍々論議は見られるが特別委員會で行はれるべく委員は何れも法制の權威者や老練な政治家を選つてゐるから論議は相當の波瀾を見るであらうが各派の幹部は何れも時局に鑑みなるべく急速に本法案の成立を期すべきであるとの意向であるから會期中に原案通り可決して成立を見るであらう

總動員審議會　組織に關する要綱

【東京十六日發同盟】政民兩黨の要求に依り十六日政府より提示された國家總動員審議會の組織に關する要綱は左の通りである

一、國家總動員審議會は內閣總理大臣の監督に屬し總動員法第五十條第一項の事項を調查審議す

前項の事項につき政府に建議することを得

二、國家總動員審議會は總裁一名副總裁一名及び委員五十人以內を以て組織し、特別の事項を調查審議するため必要ある時は臨時委員を置くことを得

三、總裁は內閣總理大臣を以てこれに充つ、副總裁は企畫院總裁を以てこれに充つ

四、委員及び臨時委員は內閣總理大臣の奏請に依り關係各廳高等官、貴衆兩院議員及び學識經驗ある者の中より內閣に於てこれを命ず

前項の貴衆兩院議員は委員の過半數を占む

五、國家總動員審議會に幹事長、幹事、書記を置く

蔣政權の打倒と新政權の誕生を要望　各省代表が宣言發表

【上海十五日發同盟】蔣介石政權の惡政に惱む支那民衆は挙げて新政權の誕生と善政の實現とを待望してゐるが中華民國各省代表聯合會主催で五百卅六名は十五日左の如き宣言を發表し蔣政權打倒と新政權樹立の旗幟を明かにした

今や國政は危殆に瀕し年歲の交戰に依り八省の民情は疲弊し中原の命脈は殆ど廢墟と化し兵燹の為に死傷する者百萬に上り、住居を失へる者千萬に達す、十年の專政に依り長人蔓延し民政を蔑す、七年に亙る剿匪も何等の效果を收めず一將人の介在に依つて赤化を許容して抗日を以て國是と爲し遂に友邦の信用を失ひ輕々しく戰端を開き國家を動搖せしめ而も自ら依然として非行を改めず、茲に各省各區の士農工商は友邦と提携し內に國力を…

人民戰線政府から休戰の申入れ？　フランコ軍に對し

【ペルピニアン（南フランス）十五日發本社特電】スペイン、フランコ軍は十四日來北部アラゴン戰線で快然進擊を開始しアルカニス、カスペの兩要衝を陷れヴァレンシア、バルセロナ、マドリッド三都間の連絡線を將に斷たんとするに至つたが人民戰線軍は相次ぐ敗戰に大動搖を來し一切の交通遮斷を命令するに至つたと云はれ、一說には人民戰線政府は秘かにフランコ軍に對し休戰の申入れを行つたとも傳へられる

佛國が急派　軍艦三隻を　バルセロナに

【パリ十五日發同盟】最近スペイン人民戰線軍の戰況漸く不利を加へ今や東部海岸地方さへ危險を傳へられるに至つたのでフランス政府は十五日バルセロナ駐在ラボンヌ大使の要請に依りスペイン在留フランス人の生命財產保護の為め軍艦三隻をバルセロナに急派した

お伽話の想定　英國聯合演習開始

【香港十六日發同盟】英國陸海空軍聯合演習は極東の空氣緊張せる折柄各國の注目裡に十六日より五日間に亙り陸軍部バーソロミュー少將、海軍部デッケン少將、空軍部ダルゼル大佐統監の下に攻防の秘術を盡して行はれることとなつたこの大演習の成果は近來增强されつつある香港防備の强度を試すものとして專門家間でも注目されてゐる演習想定は十五日統監部より發表されたがその內容はお伽話の如き興味あるもので英國當局の東洋政策に對し特に台灣に向けた猜疑の目を窺はさせるものがある、即ち

香港國は南方二千浬に大植民地を有する六隣の一小國である香港國常備部隊は野砲一旅團、要塞工兵一旅團（五個大隊）他に附屬部隊若干である二月一日香港國領有の植民地ソファーに叛亂勃發し香港より步兵一大隊及び高射砲旅團を臨時に野砲隊に改編して鎭定派遣工作進捗し叛徒との決戰が始まらんとしてゐる香港國の東方五百浬に位する大海軍國パシフイカ國は新式海軍と陸兵七師團を有しその空軍は第一線出動機約五百機中五十機は航空母艦搭載機である、その四十一日支那大國へ上陸が出來れば百五十箇所に地上基地を作り得る筈である、パシフイカ國王は香港國の王女を貰ひ受けんとの希望を持つてゐるが植民地ソファーの叛亂で香港國の兵力が一時弱くなつた後に突け込み高壓的態度を執り一方香港國王はこれを肯ぜず兩國關係は著しく緊張を見るに至つた、若し數日間に兩國國交好轉の兆がなければ香港艦隊の歸還を命ぜられる筈であるがその時期が餘りに早ければソファーは香港國の羈絆を脫すべく又遲ければパシフイカ國の海軍に依り歸還を阻まれる狀態である

敵の重爆擊機六機　筧橋飛行場を空襲　我飛行隊忽ち二機擊墜

【上海十六日發同盟】十六日上海軍發表

本日午後二時四十五分筧橋飛行場に敵の重爆機六機來襲し來り我飛行隊の安部大尉、吉武、久我兩曹長機はこれを迎擊して相當激戰、高度三千五百米に於て敵二機を擊墜し搭乘者中落下傘に依り逃亡を企てたるものあるもこれを射殺せり我に損害なし但し支那部落に敵機の爆彈落下し支那人十數名の死傷を出したり

補助を一齊に增額　對支航路發展へ　◇…遞信省の具體案

【東京十六日發同盟】事變の一段落とともに我日支航權の再確立並に一部の政府補助航路の回復を圖ることとなり遞信省に於ても恒久策に對し研究を進める一方過般來復舊方策に就き立案中であつたがこれに伴ふ豫算も追加豫算として此程大藏省の查定をパスするに至り愈々支那航運に對する巨步を踏出すこととなつた、而して右は先づ支那關係の航路補助額を一齊に增額し航路の復舊を圖るものであつてその概略左の如し

一、日清汽船に對し航路補助額百五十萬円を交付し航路の復舊を圖る

一、近海郵船の天津航路に對し補助額十九萬円を交付し配船增加を圖る

一、山下汽船外二社共同の青島航路に對し補助額二十萬円を交付し配船增加を圖る

尚この外日清汽船の揚子江に於ては沈沒船三艘の引揚げを行ひ修理の上引續き航行せしめると共に代船建造の形式で內河航路船、沿岸航路船合せて五隻を新造せしむる方針であつて、右に對する助成策は特別造船資金を融資することに內定してゐる

伊使節團を歡迎　外相メッセージ發表

【東京十六日發同盟】十七日午後長崎に上陸第一步を印するイタリー訪日使節團の到來を迎へて廣田外相は十六日大要左の如き歡迎のメッセージを發表した

友邦イタリーから遙々來訪せる侯爵パウルッチ大使を團長とする使節團一行を帝都に迎へることは日伊親善のため誠に感激に堪へない、イタリーと日本とは同じ理想と信念とに依り提携した防共の盟邦である、支那事變以來イタリーが我國に對し示された理解と好意とに對し深甚なる謝意を表明するものである、使節團はファシスト黨國防國民軍、民衆文化省、教育家聯合、工業家聯合、工業勞働者聯合、農業者聯合、農業勞働者聯合、商業者聯合、金融及び保險業者聯合、專業及び技藝家聯合、國民協會の各代表を網羅し實に組合國家たるイタリーの總ての部門を代表する有力なる團體である、日本は之まで外國の種々の來訪を受けたことがあるが今回の如く有力機關を代表するかくも多數の人々を迎へた事は未だ曾つてないのである、イタリーが我國に寄せられたる此友情と熱意とは何よりもよく我々の心を打つのである、使節團一行には來訪の機會に我國各方面と腹藏なき接觸を遂げられ兩國が互に相互の理解を增進し日、伊兩國が相携へて世界平和と文明擁護の大道に邁進せんことを希望して歇まない

和橋鎭、常州の敵を攻擊中　石井、田上兩部隊が

【上海十六日發同盟】上海軍十六日午後五時三十分發表

一、石井、田上兩部隊は十四日正午より和橋鎭、常州南方八里附近の敵に對し攻擊中なり

二、石井部隊の一部は十二日海軍と協力して馬跡山島の敵を掃蕩し十三日午後全島の掃蕩を終了引續き十五日から元峯山、西洞庭山島に逃走せる敵を掃蕩中なり

獨墺合邦を通告

【ベルリン十五日發同盟】ドイツ政府は十五日外交機關を通じ各國政府に對しドイツ政府は三月十三日をもつてオーストリアを合邦し且つ各國に駐在せるオーストリア外交官は今後總て同國駐剳のドイツ外交官に依つて代表される旨通告した

けふの兩院

【東京十六日發同盟】十七日の貴衆兩院

△貴族院　午前十時より本會議　その他各委員會を開く

△衆議院　午後一時より本會議　その他各委員會を開く

今川專賣局長入京

【東京十六日發本社支局特電】今川專賣局長は十六日午後二時二十五分東京驛に着いた

數千萬元の不動產を處分　中國銀行遂に地盤を放棄

【上海十六日發同盟】漢口政府の為替政策變更に伴ひ上海における中央銀行の為替統制資金を停止し通貨の統制を漢口香港に集中したことは國民政府が支那民族資本の過剩に賴り來つた上海よりの退却の一段階と見られ窮極に於て上海財界が蔣介石と結んで上海を放棄するか或は蔣介石と絕緣してまでも上海にその本據を維持し續けるかは多大の關心を惹くに至つてゐるが支那の三銀行中でも上海に最も古い歷史と地盤を有する中國銀行は既に上海に有する數千萬元に達する土地建物等の不動產を處分し蓄品放賣（停白兩國資本に依る不動產銀行）に管理權を委任したと報ぜられてゐる、右は一つには我方の敵產處理を逃れるため名義を外國銀行に移したものと見られるが上海財界の陣地後方移動の一つの現れとして既に注目を惹いてゐる

受驗と學生　四月號　改巻第一號

新校風青春譜　クラブ特輯（全國高等五十餘校）
學道一如の求道精神…一高橋田校長
高校志望先決の問題……松岡輝長
海軍兵學校を語る　海軍兵學校長・海軍中將　住山德太郎
學問以上に人格者たれ
新受驗準備開始法の要諦
受驗に直面せる中學新四年生に與ふ
（連載）特別講義
◎英文和譯答案作成法　府立高等學校教授
◎和文英譯答案作成法　早稻田大學教授・荻原恭平
◎代數用語の正解と問題　陸軍豫科士官學校教授・高見
◎幾何用語の正解と問題　研數學館教授・西谷武次郎
◎數學新傾向問題の要點　駿台高等豫備校教授・吉田信夫
◎國語解釋問題出典別　府立高等學校教授・關宮市
◎漢文解釋問題出典別　松山高等學校教授・小和田武紀
◎物理學用語の理解と其活用　東京高等師範學校教授・藤木源吾
◎化學用語の理解と其活用　成蹊高等學校教授・岩永源作
創設　時事英語研究欄
學園◇新◇ロ◇マ◇ン◇ス
青春　櫻咲く頃
陸海入試化學問題解答
事變下の東亞同文書院
入試和文英譯問題の分類研究
憧憬の行手　我等の學苑（商船生活）
簿記科受驗準備法私見
入試國語漢文重要語句
最近入試問題に躍動する硫酸
◎定價五十錢（送料三錢）
受驗と學生月報　受驗準備必須の記事滿載のパンフレット、請求者は新聞名を明記の上御申込になれば無代進呈します
東京麴町區富士見町一　研究社　振替東京一〇六八二
賣捌　全國各地書店

經濟時事
日銀保證準備の七億圓擴張に就て
一記者

日銀の保證發行額の限度を一挙に七億円増加して、十七億円とすることとなつた。同問題は一兩年前から既に一部に依つて提唱され、また議會となくその實現が噂されたもので、現に池田成彬氏の總裁時代にて殆ど確定したかの様に傳へられたこともある。今日そのことが愈々實行に移されたとしても、それは寧ろ遲きに失したまでのことかも知れない。

×

日銀の保證發行額は明治三十一年より二十有余年間といふものは一億二千万円に釘付けされて來たもので、その間にかて我國の經濟界は異常の發達を示し、金融の事情にかても飛躍的の發展を示したので日銀の保證發行額を二十有余年間の長きに亘り、その儘放置しましたことは兌換發行の伸縮力を無視したものとして隨分議論もあつた。殊に歐州大戰前後の經濟躍進時代の如き通貨の膨脹から数年間といふものはずッと限外發行の出ッ放しであつた。それでも尚ほ當時の[illegible]

麻袋の使用を極力制限する
米、肥料用は叺へ轉換せしむ
督府の方針決定
貿易調整と資材合理化

府殖産局では非常時資源調整の見地から近時世に麻袋の輸移入を制限する方針の下に關係課の間にかて種々研究が進められてゐたが、十六日午後一時より殖産局長室にて田端殖産局長、一番ケ瀬商工課長代理、松野米穀課長、佐藤農務課長代理、玉手米穀檢査所技師[illegible]

[illegible]

一期米の植付
全島殆ど終了

高雄州下の一期米作况は既報の通りであるが他の四州の植付状態は次の如くである。南部地方は昨年の様な水不足はないが全島的の多雨低温で稲の伸びは遅れ天候回復を待つてゐる

臺中州 早場地方たる員林、鹿港、南投、北斗、竹山各郡は二月上旬迄に完了、其他は二月下旬迄に植付を終了して居る[illegible]

硫安販賣會社と臺灣での需給方策
島内六店のプール組織に決定

上海爲替市況
引續きノミナル狀態

【上海十六日發同盟】本日の為替市場は[illegible]

南拓の燐鑛石增掘

南拓が第二回拂込
配當六分据置

生絲は手堅い

彰化商議所
十五日創立

臺灣山林會總會

氷塊消費は年々激增傾向
計算所の販賣高四百餘萬貫に上る

臺南州切乾薯
移出檢査細則
近く發表されん

臺北新竹兩柑橘組合の販賣權を買收か
青果會社の手で統制

丸糯に軟材料
暹羅糯碎米が割安に入津

籾貯藏は値上りで大儲け
寄託者は羨望の的

工業化學會總會と講演會（十九日）

南拓が東拓と提携
南洋捕鯨を創立
南洋水産を買收して

内外商況欄（十六日着電）
煎れ一巡に落着
高値一段落模樣

米期
堂島米況前場
堂島米況後場
堂島兩建控除倶合

堂島雜觀

米界餘聞

砂糖
原糖輸入に氣迷ひ

大阪砂糖現物
大阪砂糖清算後場

肥穀
神戸豆粕後場
神戸穀肥市中相場

島内商況
臺灣正米市場後場
臺米公定相場
臺南籾相場表（十六日）
台米現物相場
臺中米價（十六日）

外電（十五日發十六日着）
東京市中コール
外國銀塊相場
外國爲替相場
紐育株式
紐育砂糖
玖馬砂糖
倫敦砂糖
シカゴ小麥
ナショナル生絲
紐育定期棉花相場

絲況
大阪綿絲後場
大阪棉花後場
大阪人絹後場
横濱生絲後場
大阪重要商品

大阪期米後場
東京期米後場
神戸期米後場
大阪正米標準値【十六日本社特電】

下關麥粉相場
大連特産前場況
大連特産前場

株式
議會案し緩和さるも環境眺に依然閑散
兜町前場況
兜町後場況
ボンベイ棉花相場
東京短期後場
東京長期後場
大阪短期後場
大阪長期後場
大阪株式短期取組

北濱展望

財界株界

商業登記公告

臺北地方法院

清酒 若翠

くすりをあわせます 處方調劑致します 信生堂藥局 臺北市榮町四丁目十一番地 電話三一八九番

内科 小兒科 樋詰醫院 本町二丁目三番地 （入院隨時）電話四五四〇番

生葡萄酒 老紅酒

軍人會に竹腰の國防服

生徒募集 募集人員 私立臺南長老教中學

大阪商船 近海郵船 辰馬汽船 大連汽船 丸一組

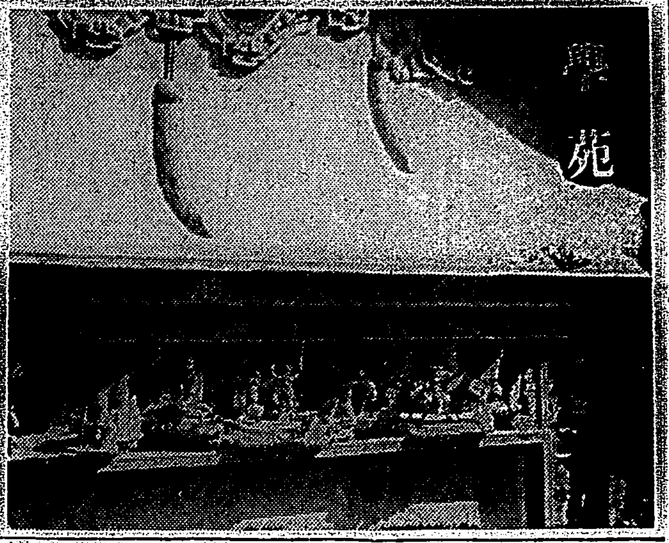

學苑

空しからずや！（下）

小山捨月

それに反し、支那文化の紹介には随分熱心である。毎年開催せられる支那展覧會は重要なる行事の一つである。勿論骨董品の売買が唯一の目的ではあるやうだが、何れにしろロンドン人は物見高いから中々それを見逃しなどはしない。英国は香港、上海其他長江筋の既得權を十分に利用して、支那に對する親善的愛撫を惜まないのである。ほんたうの所支那の文物に何處か深い東西的な便地があり、[illegible]た所があるので、英国人にもアピールするのであらうが、英国の慾望は、日本に對する態度から轉じて支那の愛撫に餘念無く、其の方向に積極的な動向を持續せんとする所に在るのは明瞭なのである。結局は日支の離間策と見られても仕方がない程一方的に支那のみを擁護し支那の宣傳にしか耳を傾けないといふ態である。さういふ方針の英国に對して正直な日本が千万言の宣傳をしても素直に聴かうとしない英国の方針なのである。單聞するに利益勘定からの政策であらう。されば寧ろ日本は知らんぞ知らで、古來の武士道的沈默を當分の間は續け乍ら堂々の陣を張つた方がよいのである。多言不要言語の秀麗を保持し度い。

それにも拘らず、我々日本人は何十年來生ける英国の研究を繼續しつつある。勿論その知識が英国研究、英國教育のみでは完全なものとはいへまいが、諸部門に亘つての英国研究は、少くとも、英国に於ける日本研究よりも入念である。伸びつつある英国研究を有力な指導者達は今以て讃めない。嚢に死せる風物的研究に止らず生きた現實的英国を把握しようと努力して居る。我々はアングロサクソン恐怖病などには罹らず、アングロサクソン洞察に新機軸を求めんとしつつある。英国よ、我々日本人は決して弱者的愛撫に満足しておる国民ではない。英国的老獪さをば如何にして觀破しやうかと、昨今は積極的に動いて居る。それ故大いなる總合点が開示せられる日は、英国的迷夢の覺醒する以外には到來せぬと腹を決めた昨今である。

一九二八年二月の月刊文藝雜誌ロンドン・マーキュリーを一覧すると、主幹スコットゼームズ氏は「我が友詩人野口米次郎氏の詩篇を前にして、今回の支那事變に起因せる日英の感情疎隔を瞻むる時我々は勿論彼野口氏並に彼の同胞諸士にとつても甚る悼ましいことである」と言明して、其の結句には、現今日本に於ける英国研究が依然として日本の各大学の教授科目であることに言及し英國人が現時「東は東、西は西」といふ既成概念に則して考へることに對しては、何等十分なる弁解はたたぬと、長大息を洩らして居る。日本人のマアキュリー讀者は如何なる感慨を持つのだらうか。可成り多数の讀者を日本に有することはマアキュリー主幹に何を考へさせたのだらう。スコットゼームズ氏の御盛的な感慨には大して感銘もない現今の日本人である。然し黙々として何故マアキュリーを讀みつつある日本人なのであらうか。

小児病的な平和詩者、ヒステリックな狂信者に、引摺られつつある英国よ、我々日本人は東洋の平和を永遠に築かんとしつつあるのである。東洋の仁義は姑息な權謀に弄せられない所に在る。東洋の大和魂は陽光の燦々たる所にあるメリー・イングランドの風格を貫くば英国よ、国際的大市場に投資りすることなかれフエーヤー・プレーである。我々は決してスポーツと国際政局などをば混用しない国民である。英国上層ではデーヴイスカップの欧洲ゾーンに於て故佐藤氏のウインブルドン活躍とそのスポーツマン・シップを何と批評したであらうか。よもや忘れはしないだらう、將た又ヘンレー・リガツタに於て一昨年東京帝大がオツクス・ホードを破つた時如何なる讃辞を呈したか。又我がオリムピック水泳選手が其所謂優秀なる技術を公開した時の美辞は餘りにも無事すぎたではあるまいか。空しからずや時に過ぎゆくのである。櫻、吉原、長崎、チョンキナ、チヨンキナ位で日本になつかしみを感ずる水夫級のジョンブル、浮世繪の世界に唯一の幻影日本を知る時代錯誤的西洋君子国こそ空しからずやである。

大學の圖書館風景

春が來てやがて金ボタン生活に別れを告げなければならない。元氣發剌的坩堝にたたき込まれた現狀の世界に踏み出す学生は今更学問に愛着を感じたのか、それとも去り行く大学生活の思ひ出を深めるのか、この頃大学の圖書館内はJ・L・S・Aの卒業の学生がちらく見えだした。ともすれば馴れない活字にお互ひに溜いきをつくばかり緻林の奥深く輝く光はどうも若き金ボタン君には見えないらしく何時しか喫煙室に集まつて、映畫の話新聞戰爭ニュースに、話題は既に話は東京から滿洲に北支に上海にエチオピアに、飛行機より早く有無線電信より早く飛んでゆく。さては昨夜祭町の角で逢つた日本髪のお嬢さんのひんがら眼に、話の花は何時果てるともない。

夕暮が水線地一面に迫れば小心なL君は「明日の試験に今夜は徹夜せねば間に合はぬ」と泣き乍ら帰つて行く。それに比べてS君は「俺は試験に白紙を出しても今に滿洲か北支の天下を取るぞ」とどなり乍ら去り行く友の後に夕空を眺めてゐた（S生）

世界大學めぐり

フィリツプ大學の全景（昨十六日第三面所載[illegible]氏の記事を參照）

日本大學藝術科通信

沈みゆく小河内村

卒業製作として完成

東京府下西多摩郡小河内村は、新たに東京市の貯水池に選定されやがて、湖底深く沈みゆく村であることは周知のところである。小河内村の村民は、大東京發展のために、その村を潔よく東京市民に提供すべく壯の覺悟を決めたのである。

然しながら、祖先代々住み慣れた墳墓の地が湖の底深く沒し去ることを思へば、村民ならずとも、誰か一掬の涙なきを得よう。

◇

日本大学藝術科昭和十二年度映畫科卒業生は、そこにテーマを發見し、卒業実習記念製作品として「沈みゆく小河内村」を完成し、その眞價を世に問はんとしてゐる

◇

之より先テーマの決定をみるや藝術科科長松原寛博士、昭内徳三教授總指揮の下に学生一同は、脚本、監督、撮影は勿論、タイトルデザイン・録音に至る迄それぞれ分担し合ひ、十二年十一月以來十三年二月に至る四ヶ月の間秘々の辛苦を重ねた。山間の朔風を突いて現地に滯在すること約三週間、全村民の協力の下に消えゆく小河内村の過去の姿、変りつつある現在の種々相をあらゆる角度より詳細に撮影東京市内のロケを入れてフヰルム1,000フヰート餘にオブゼクトを遺憾なく盛り上げたのである。

◇

我が国に於いて学生の手によつて成つた文化記録映畫は実に之を以て嚆矢とする。因みに、本映畫は東和商事の手によつて全国に配給公開される筈

早稻田大學の講義錄

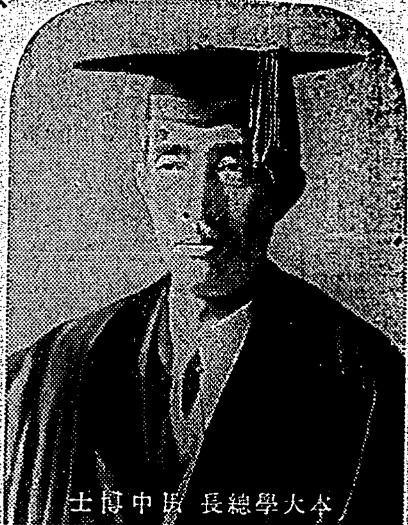

本大學總長　田中穂積博士

春季新學年　校外生募集

國際情勢の變化著しく、世界は今や一大轉換期にあり、斯る間にあつて曠古の一大事業を遂行せんとする我が帝國の重大使命を思ふ時、誰か一日として安處たり得ようか。青年たるもの今春こそ本大學の講義錄につき、一切の基礎たる知識の養成に努められよ。

詳細は内容見本により知られたし。

講義	期間
中學講義	前・後期各一年　毎月一回
商業講義	[illegible]
高等女學講義	毎月一回　一年半修了
政治經濟講義	毎月一回　一年半修了
法律講義	毎月一回　一年半修了
文學講義	毎月一回　一年半修了
電氣工事豫備講義	毎月一回　一ヶ年修了
建築講義	毎月一回　一年半修了
電氣工學講義	毎月一回　一年半修了

内容見本は必ず講義錄名を記して申込まれたし

東京・牛込　早稻田大學出版部　振替東京三一三四五

健康に……ミツワで入浴すれば、汗や汚垢や黴菌などをサツパリと洗流してお肌を清潔にし、適度の新陳代謝を促すから潑剌たる健康感が盛上る

慰安に……ミツワで入浴すれば、純白の泡立、爽かな使用感、一日の疲勞も忘れ去り明日への元氣が湧起る、最も手輕で東洋人的な毎日の慰安！

整容に……ミツワで入浴すれば、整容の基礎である地肌が生々と美しくなり、身嗜みにも苦勞がない

洗顔に 入浴に　一個のミツワ、家庭の光

親ごころ　ミツワでまもる　子のお肌

汚れ知らず育つ　玉のお肌

ミツワ石鹸